



NOTAS A LOS ESTADOS FINANCIEROS AL 31 DE MARZO DE 2021

I.- NOTAS DE DESGLOSE

A) INFORMACION CONTABLE

1.- ESTADO DE SITUACION FINANCIERA

ACTIVO

EFFECTIVO Y EQUIVALENTES

A continuación se relacionan las cuentas que integran el rubro de efectivo y equivalentes:

Concepto	2021	2020
BANCOS/TESORERÍA	\$ 22,564,864.07	\$ 5,487,931.64
INVERSIONES TEMPORALES (HASTA 3 MESES)	\$.00	\$.00
FONDOS CON AFECTACIÓN ESPECÍFICA	\$.00	\$.00
Suma	\$ 22,564,864.07	5,487,931.64

El saldo que refleja esta cuenta al 31 de Marzo de 2021 está integrado por los depósitos de recaudación y ministraciones en el primer trimestre y una vez realizado el pago de las adquisiciones los saldos de los bancos quedando de la siguiente manera:

FUENTE DE FINANCIAMIENTO	BANCOS
Ejercicio 2020	59,049.27
Recursos Fiscales Cta. 1127129069	24,597.08
Fondo General de Participaciones Cta.1095656909	10,237.64
Fondo General de Participaciones Cta.112713314	2,944.12
Fondo de Fomento Municipal Cta. 1127126787	79.89
Impuesto Sobre Automóviles Nuevos Cta. 1127142312	5.57
Impuesto Especial sobre Producción y Servicios Cta. 1127136601	17.20
Incentivo a la Venta Final de Gasolina y Diésel Cta. 1095657867	2,200.69
Incentivo a la Venta Final de Gasolina y Diésel Cta. 1127131594	19.13
Compensación de Impuesto Sobre Automóviles Nuevos Cta. 1127138221	22.20
Fondo de Fiscalización y Recaudación Cta. 1127139415	125.65
Participación por la Recaudación Obtenida sobre el Impuesto sobre la Renta Cta. 11271308524	10,039.00
Fondo de Estabilización de los Ingresos de las Entidades Federativas. Cta. 1127141089	192.71
Fondo de Aportaciones para la Infraestructura Social Municipal Cta.1127134791	5,247.94
Fondo de Aportaciones para el Fortalecimiento Municipal Cta. 1127142934	3,320.45
Ejercicio 2021	22,505,814.81
Recursos Fiscales 18000169958	1,422,883.02
Fondo General de Participaciones 18000174593	316,694.21

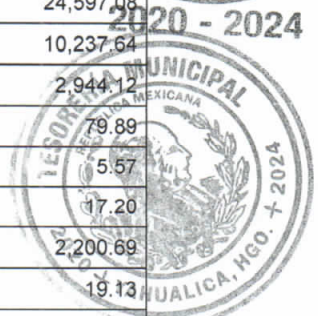

fu



Fondo de Fomento Municipal Cta. 18000174598	996,505.57
Impuesto Sobre Automóviles Nuevos Cta. 18000170114	85,123.21
Impuesto Especial sobre Producción y Servicios Cta. 18000170162	48,366.18
Incentivo a la Venta Final de Gasolina y Diésel Cta. 18000170054	87,963.45
Compensación de Impuesto Sobre Automóviles Nuevos Cta. 18000170131	12,457.11
Fondo de Fiscalización y Recaudación Cta. 18000170205	120,158.94
Participación por la Recaudación Obtenida sobre el Impuesto sobre la Renta Cta. 18000170253	92,564.00
Fondo de Aportaciones para la Infraestructura Social Municipal Cta. 18000169989	18,220,919.23
Fondo de Aportaciones para el Fortalecimiento Municipal Cta. 18000170040	1,102,179.89

Inversiones Temporales

Representa el monto de efectivo invertidos en diversas instituciones Bancarias, la cual se efectúa a plazos que van de inversión a la vista hasta 90 días, las cuales no se han realizado en el presente trimestre:

Banco	Importe
	\$.00
	\$.00
	\$.00
	\$.00
	\$.00
Suma	\$ -

Fondos con Afectación Específica

Representan el monto de los fondos con afectación específica que deben financiar determinados gastos o actividades.

Banco	Importe
	\$.00
	\$.00
Suma	\$ -

DERECHOS A RECIBIR EFECTIVO O EQUIVALENTES:

El saldo que refleja esta cuenta al 31 de marzo de 2021 se integra por las siguientes cuentas a nivel de detalles mismos que corresponden a derechos a plazos menores a 90 días.

DERECHOS A RECIBIR BIENES O SERVICIOS

\$ 489,317.69

El saldo que refleja esta cuenta al 31 de marzo de 2021 se debe a los anticipos a proveedores para la prestación de servicios a corto plazo, como sigue:





DEUDORES DIVERSOS POR GOBBRAR A CORTO PLAZO

POLIZA	PROVEEDOR	CONCEPTO	SALDO
I00360	Municipio de Yahualica ISR FAFM	ISR PAGADO POR FGP	\$56,239.01
I00360	Municipio de Yahualica ISR FFM	ISR PAGADO POR FGP	\$63,473.00
E00061	Municipio de Yahualica ISR FGP	ISR PAGADO POR FEIEF 2020	\$138,143.36
E00061	Municipio de Yahualica ISR FAFM	ISR PAGADO POR FEIEF 2020	\$57,150.31
E00061	Municipio de Yahualica ISR FFM	ISR PAGADO POR FEIEF 2020	\$75,846.83
I00343	Municipio de Yahualica ISR FAFM	ISR PAGADO DE FAFM A FGP	-\$59,273.47
I00343	Municipio de Yahualica ISR FFM	ISR PAGADO DE FFM A FGP	-\$96,692.17
E00057	Municipio de Yahualica	APOYOS PAGO ERRONEO DE IEPSTABACOS	\$122,207.00
C00168	Municipio de Yahualica	GASTOS PAGO ERRONEO DE FGP	\$856.96
E00028	Gobierno del Estado de Hidalgo	DEPOSITO 5 AL MILLAR FAISM 2020	\$4,373.26
E00064	Gobierno del Estado de Hidalgo	DEPOSITO 5 AL MILLAR FGP 2020	\$4,193.09
E00065	Gobierno del Estado de Hidalgo	DEPOSITO 5 AL MILLAR FGP 2020	\$6,981.94
E00066	Gobierno del Estado de Hidalgo	DEPOSITO 5 AL MILLAR FEIEF 2020	\$5,479.43
E00069	Gobierno del Estado de Hidalgo	DEPOSITO 5 AL MILLAR FAISM 2020	\$4,267.74
P00687	Municipio de Yahualica	RECAUDACION PREDIAL Y AGUA	\$1,730.20
P00687	Municipio de Yahualica	RECAUDACION PREDIAL Y AGUA	\$510.00
P00087	Municipio de Yahualica	RECAUDACION PREDIAL Y AGUA	\$40.00
E00061	Municipio de Yahualica	PAGO DE ISR DE MÁS FGP	\$11,398.50
I00360	Municipio de Yahualica	PAGO DE ISR DE MÁS FGP	\$30,552.00
C00160	Proveedores Varios	REEMBOLSO PENDIENTE DE PAGAR A FGP	\$796.01
C00161	Proveedores Varios	REEMBOLSO PENDIENTE DE PAGAR A FGP	\$596.09
TOTAL:			\$428,869.09

Saldos en proceso de revisión posible responsabilidad

FONDO	FECHA	POLIZA	PROVEEDOR	IMPORTE
FFM	23/03/2020	D00086	GILBERTO RODRIGUEZ VERA	\$ 26,100.00
FFM	23/03/2020	C01615	GILBERTO RODRIGUEZ VERA	\$ 72,500.00
FFM	23/03/2020	C01616	RAYMUNDO LEON SERNA	\$ 55,100.00
FFM	23/03/2020	D00084	EMIGDIO ALVARADO RODRIGUEZ	\$ 145,000.00
FFM	23/03/2020	D00085	RAYMUNDO LEON SERNA	\$ 107,300.00
FFM	23/03/2020	D00087	MOISESS VIGGIANO FERNANDEZ	\$ 26,100.00
FFM	23/03/2020	D00088	MOISESS VIGGIANO FERNANDEZ	\$ 139,200.00
FGP	23/03/2020	C01702	GILBERTO RODRIGUEZ VERA	\$ 52,200.00
FGP	23/03/2020	C01704	EMIGDIO ALVARADO RODRIGUEZ	\$ 107,300.00
FGP	23/03/2020	C01706	RAYMUNDO LEON SERNA	\$ 145,000.00





FGP	23/03/2020	C01707	EMIGDIO ALVARADO RODRIGUEZ	\$	72,500.00
FGP	23/03/2020	C01705	MOISESS VIGGIANO FERNANDEZ	\$	145,000.00
FOFYR	23/03/2020	I00125	GILBERTO RODRIGUEZ VERA	\$	17,400.00
FOFYR	23/03/2020	I00126	GILBERTO RODRIGUEZ VERA	\$	20,300.00
FOFYR	23/03/2020	I00127	RAYMUNDO LEON SERNA	\$	66,700.00
FOFYR	23/03/2020	I00124	EMIGDIO ALVARADO RODRIGUEZ	\$	72,500.00
FOFYR	23/03/2020	I00128	MOISESS VIGGIANO FERNANDEZ	\$	8,700.00
FOFYR	23/03/2020	I00130	MARIANA TAPIA ANGELES	\$	92,800.00
FOFYR	23/03/2020	I00129	MARIANA TAPIA ANGELES	\$	23,200.00
FAFM	24/03/2021	C00086	COMISION FEDERAL DE ELECTRICIDAD	\$	58,623.00
TOTAL					\$1,453,523.00

BIENES MUEBLES, INMUEBLES E INTANGIBLES

BIENES INMUEBLES, INFRAESTRUCTURA Y CONSTRUCCIONES EN PROCESO

\$ 126,982,615.97

BIEN	MONTO
Terrenos	\$ 4,420.00
Edificios no Habitacionales	\$ 189,520.00
TOTAL:	\$ 193,940.00

Estos bienes se encuentran en proceso de regularización en cuanto a su documentación.

CONCEPTO	MONTO
Construcciones en Proceso en Bienes de Dominio Público	\$ 120,791,742.35
TOTAL:	\$ 120,791,742.35



BIENES MUEBLES

\$ 13,403,274.14

CONCEPTO	MONTO
Mobiliario Y Equipo De Administración	2,524,439.57
Mobiliario Y Equipo Educacional Y Recreativo	481,876.51
Vehículos Y Equipo De Transporte	9,149,370.79
Maquinaria, Otros Equipos Y Herramientas	1,247,587.27



fm

En la partida de Equipo de Transporte tuvo un incremento de \$ 4,036,193.66 lo cual corresponde a obras correspondientes al ejercicio fiscal 2020

ACTIVOS INTANGIBLES

\$ 145,518.52

CONCEPTO	MONTO
----------	-------



Software	\$145,518.52
TOTAL:	\$145,518.52

DEPRECIACION, DETERIORO Y AMORTIZACIÓN ACUMULADA DE BIENES

\$- 7, 552, 059.04

CONCEPTO	MONTO
Depreciación Acumulada de Bienes Muebles	\$- 7, 552, 059.04

PASIVO

CUENTAS POR PAGAR A CORTO PLAZO

\$ 629,527.21

Representa los pasivos que se deben cubrir en un periodo menor, este caso están los siguientes conceptos:

CONCEPTO	MONTO
SERVICIOS PERSONALES POR PAGAR A CORTO PLAZO	-\$47,602.65
PROVEEDORES POR PAGAR A CORTO PLAZO	\$12,076.23
CONTRATISTAS POR OBRAS PÚBLICAS POR PAGAR A CORTO PLAZO	\$0.00
PARTICIPACIONES Y APORTACIONES POR PAGAR A CORTO PLAZO	\$0.00
TRANSFERENCIAS OTORGADAS POR PAGAR A CORTO PLAZO	\$122,757.00
RETENCIONES Y CONTRIBUCIONES POR PAGAR A CORTO PLAZO	\$542,295.48

Referente a las retenciones y contribuciones, representan las retenciones del ISPT retenido en el mes de diciembre, mismo que deberá pagarse ante la Secretaria de Hacienda y Crédito Público a más tardar el 15 de Abril de 2021.

2.- ESTADO DE ACTIVIDADES

Muestra los ingresos de gestiones obtenidas, las participaciones y aportaciones recibidas durante el año, así como los gastos de funcionamiento, las transferencias y ayudas, y el pago de convenios y de intereses de la deuda pública, de acuerdo a lo siguiente:

INGRESOS

INGRESOS DE GESTION

\$ 35, 937,098.49

Originados por los recursos fiscales obtenidos por parte del municipio, el importe mayor corresponde a las transferencias y asignaciones.

Concepto	2021
Impuestos	\$1,421,297.02



fu



Cuotas y Aportaciones de Seguridad Social	\$ -
Contribuciones de Mejoras	\$ -
Derechos	\$279,860.28
Productos	\$21,945.20
Aprovechamientos	\$58,616.90
Ingresos por Venta de Bienes y Prestación de Servicios	\$ -
	\$ -

PARTICIPACIONES, APORTACIONES Y TRANSFERENCIAS

Concepto	2020
Participaciones, Aportaciones, Convenios, Incentivos Derivados de la Colaboración Fiscal	\$ 34,155,267.29
Transferencias, Asignaciones, Subsidios y Subvenciones, y Pensiones y Jubilaciones	\$ -

GASTOS Y OTRAS PÉRDIDAS

GASTOS DE FUNCIONAMIENTO

\$ 13, 613,589.02

Concepto	2021
Servicios Personales	10,480,603.70
Materiales y Suministros	667,253.92
Servicios Generales	975,107.22



TRANSFERENCIAS, ASIGNACIONES, SUBSIDIOS Y OTRAS AYUDAS

Este tipo de apoyos corresponden a los otorgados a las comunidades para cubrir gastos de conservación de costumbres y tradiciones, para mejoras en delegaciones o espacios públicos de las mismas localidades, a instituciones educativas y de salud, así como personal de apoyo asignado en algunas de las poblaciones o instituciones.

Concepto	2021
Transferencias Internas y Asignaciones al Sector Público	\$ -
Transferencias al Resto del Sector Público	\$ 110,328.14
Subsidios y Subvenciones	\$ -
Ayudas Sociales	\$ 1,380,295.96
Pensiones y Jubilaciones	\$ -



fu



Transferencias a Fideicomisos, Mandatos y Contratos Análogos	\$ -
Transferencias a la Seguridad Social	\$ -
Donativos	\$ -
Transferencias al Exterior	\$ -

PARTICIPACIONES Y APORTACIONES

\$ 0.00

Concepto	2021
Participaciones	\$ -
Aportaciones	\$ -
Convenios	\$ -

INTERESES, COMISIONES Y OTROS GASTOS DE LA DEUDA PÚBLICA

No existen intereses debido a que no se ha contratado deuda pública.

OTROS GASTOS Y PÉRDIDAS EXTRAORDINARIAS

\$ 0.00

Concepto	2021
Estimaciones, Depreciaciones, Deterioros, Obsolescencia y Amortizaciones	\$ -

3.- ESTADO DE VARIACIONES EN LA HACIENDA PUBLICA / PATRIMONIO

MODIFICACIONES AL PATRIMONIO GENERADO

La entidad genero durante este ejercicio un ahorro de \$ 49,060,612.21, del cual se puede apreciar la manera en que se integra en el Estado de Actividades del Municipio de Yahualica, Hidalgo.

4.- ESTADO DE FLUJO DE EFECTIVO

- a) Actividades de Operación: Las participaciones recibidas, así como los recursos propios recaudados se destinaron a cubrir principalmente el gasto de operación del municipio. Teniendo un flujo neto de operación de \$ 35,934,818.29
- b) Actividades de Inversión: Corresponde a las obras ejecutadas y la adquisición de bienes muebles, así como aquellos ingresos recibidos por inversiones financieras realizadas. Durante este periodo la entidad tiene un flujo neto de efectivo de inversión por la cantidad de \$ 18,868,967.79
- c) Actividades de Financiamiento: Durante el periodo no se realizó amortizaciones de deuda pública.





CONCILIACION CONTABLE – PRESUPUESTARIA

De los ingresos

En la Conciliación de los Ingresos, se puede apreciar que durante este periodo el total de los ingresos son considerados presupuestarios y contables.

Conciliación entre los Ingresos Presupuestarios y Contables

Correspondiente Del 01/ene./2021 al 31/mar./2021

1.-TOTAL DE INGRESOS PRESUPUESTARIOS	\$35,937,098.49
2. MÁS INGRESOS CONTABLES NO PRESUPUESTARIOS	\$0.00
2.1 INGRESOS FINANCIEROS	\$0.00
2.2 INCREMENTO POR VARIACIÓN DE INVENTARIOS	\$0.00
2.3 DISMINUCIÓN DEL EXCESO DE ESTIMACIONES POR PÉRDIDA O DETERIORO U OBSOLESCENCIA	\$0.00
2.4 DISMINUCIÓN DEL EXCESO DE PROVISIONES	\$0.00
2.5 OTROS INGRESOS Y BENEFICIOS VARIOS	\$0.00
2.6 OTROS INGRESOS CONTABLES NO PRESUPUESTARIOS	\$0.00
3. MENOS INGRESOS PRESUPUESTARIOS NO CONTABLES	\$0.00
3.1 APROVECHAMIENTOS PATRIMONIALES	\$0.00
3.2 INGRESOS DERIVADOS DE FINANCIAMIENTOS	\$0.00
3.3 OTROS INGRESOS PRESUPUESTARIOS NO CONTABLES	\$0.00
4. TOTAL DE INGRESOS CONTABLES	\$35,937,098.49

Conciliación entre los Egresos Presupuestarios y los Gastos Contables

Correspondiente Del 01/ene./2021 al 31/mar./2021

1.-TOTAL DE EGRESOS PRESUPUESTARIOS	\$13,613,589.02
2. MENOS EGRESOS PRESUPUESTARIOS NO CONTABLES	\$0.00
2.1 MATERIAS PRIMAS Y MATERIALES DE PRODUCCIÓN Y COMERCIALIZACIÓN	\$0.00
2.2 MATERIALES Y SUMINISTROS	\$0.00
2.3 Mobiliario y equipo de administración	\$0.00
2.4 Mobiliario y equipo educacional y recreativo	\$0.00
2.5 Equipo e instrumental médico y de laboratorio	\$0.00
2.6 Vehículos y equipo de transporte	\$0.00
2.7 Equipo de defensa y seguridad	\$0.00
2.8 Maquinaria, otros equipos y herramientas	\$0.00
2.9 Activos Biológicos	\$0.00
2.10 Bienes inmuebles	\$0.00
2.11 Activos intangibles	\$0.00
2.12 Obra pública en bienes de dominio público	\$0.00
2.13 Obra pública en bienes propios	\$0.00
2.14 Acciones y participaciones de capital	\$0.00
2.15 Compra de títulos y valores	\$0.00
2.16 Concesión de préstamos	\$0.00
2.17 Inversiones en fideicomisos, mandatos y otros análogos	\$0.00
2.18 Provisiones para contingencias y otras erogaciones especiales	\$0.00
2.19 Amortización de la deuda pública	\$0.00
2.20 Adeudos de ejercicios fiscales anteriores (ADEFAS)	\$0.00
2.21 OTROS EGRESOS PRESUPUESTARIOS NO CONTABLES	\$0.00



2020 - 2024

fw





3. MÁS GASTOS CONTABLES NO PRESUPUESTARIOS	\$0.00
3.1 ESTIMACIONES, DEPRECIACIONES, DETERIOROS, OBSOLESCENCIA Y AMORTIZACIONES	\$0.00
3.2 PROVISIONES	\$0.00
3.3 DISMINUCIÓN DE INVENTARIOS	\$0.00
3.4 AUMENTO POR INSUFICIENCIA DE ESTIMACIONES POR PÉRDIDA O DETERIORO U OBSOLESCENCIA	\$0.00
3.5 AUMENTO POR INSUFICIENCIA DE PROVISIONES	\$0.00
3.6 OTROS GASTOS	\$0.00

5.- ESTADO ANALITICO DEL ACTIVO

Presenta la mayor concentración la cuenta de Bienes Inmuebles, Infraestructura y Construcciones en Proceso, lo cual significa que las obras del fondo del FISM 2019 y 2020 se encuentran en proceso de entrega.

Así mismo se realizó el registro de la depreciación acumulada de bienes muebles y amortización acumulada de activos intangibles.

II.- NOTAS DE MEMORIA.

CUENTAS DE ORDEN CONTABLES

En este periodo presentado la entidad no registro operaciones financieras que implicaran el registro de cuentas de Orden Contables.

CUENTAS DE ORDEN PRESUPUESTALES

En atención a las disposiciones establecidas en la Ley General de Contabilidad Gubernamental y al Marco Normativo establecido por el Consejo Nacional de Armonización Contable, el Estado de Situación Financiera del Municipio de Yahualica presenta el saldo del periodo de las Cuentas Presupuestales.

	2021	2020
CUENTAS DE ORDEN PRESUPUESTARIAS		
LEY DE INGRESOS		
LEY DE INGRESOS ESTIMADA	\$142,659,520.00	\$141,090,818.00
LEY DE INGRESOS POR EJECUTAR	\$106,722,421.51	\$0.00
MODIFICACIONES A LA LEY DE INGRESOS ESTIMADA	\$0.00	\$2,132,839.55
LEY DE INGRESOS DEVENGADA	\$35,937,098.49	\$143,223,657.55
LEY DE INGRESOS RECAUDADA	\$35,934,818.29	\$143,223,657.55
PRESUPUESTO DE EGRESOS		
PRESUPUESTO DE EGRESOS APROBADO	\$142,659,520.00	\$141,090,818.00
PRESUPUESTO DE EGRESOS POR EJERCER	\$129,072,247.78	\$306,851.83
MODIFICACIONES AL PRESUPUESTO DE EGRESOS APROBADO	\$26,316.81	\$47,302,901.80
PRESUPUESTO DE EGRESOS COMPROMETIDO	\$13,613,589.03	\$188,086,867.97
PRESUPUESTO DE EGRESOS DEVENGADO	\$13,613,589.02	\$182,655,773.31
PRESUPUESTO DE EGRESOS EJERCIDO	\$13,613,589.02	\$182,501,942.41
PRESUPUESTO DE EGRESOS PAGADO	\$13,610,086.27	\$180,916,207.80



III.- NOTAS DE GESTION ADMINISTRATIVA



El Municipio de Yahualica, es una institución de orden público, con personalidad jurídico-política, con territorio determinado, dotado de facultades para atender las necesidades de su núcleo de población para lo cual maneja su patrimonio conforme a las leyes de la materia tal como lo establecen los artículos 115 de la Constitución Política de los Estados Unidos Mexicanos y 115 de la Constitución Política del Estado libre y soberano de Hidalgo.

Yahualica es un pueblo del estado mexicano de Hidalgo. Se sitúa a las alturas de un cerro ubicado entre los paralelos 96° 16' y 98° 29' de longitud entre Oeste y 20° 47', 21° 00' de latitud Norte, a una altura de 774 metros sobre el nivel del mar. Yahualica limita al norte con el municipio de Atlapexco, al sur con el estado de Veracruz, al oeste con Calnali, Tianguistengo y Huazalingo y al este con Xochiatipán y Huautla.

El poblado de Yahualica fue fortaleza de defensa del Señor de Metztlán debido a su aspecto orográfico, frente a los Huastecos sin embargo algunos historiadores mencionan que los primeros habitantes de lo que ahora comprende la extensión de Yahualica fueron indígenas huastecos fundando el municipio en el siglo XVI y siendo evangelizados por frailes agustinos a la llegada de los españoles.

Durante la guerra de independencia los nativos de Yahualica lucharon a favor del movimiento insurgente encabezado por el cura Bartolomé de Vélez Escalante.

En la agricultura del municipio encontramos que se cultiva el maíz, frijol, café cereza, naranja y caña de azúcar. Se cría ganado bovino de leche y carne, ovino, porcino y caprino, aves de postura y engorda, así como pavos, teniendo también producción de miel y cera de abeja. En el municipio se lleva a cabo la explotación de recursos forestales, debido a que existe una gran variedad de bosques el cual rodea a la cabecera municipal.

POLÍTICAS CONTABLES:

Los registros contables se realizan de acuerdo a los principios de contabilidad gubernamental y la Ley General de Contabilidad de Gubernamental.

Los ingresos se recaudan de conforme a la Ley de Ingresos y, en su caso, las Cuotas y Tarifas aprobadas.

El gasto se realiza de acuerdo al Presupuesto Autorizado por la H. Asamblea Municipal.

MISION:

Conformar un gobierno con un equipo de trabajo que tenga una actitud proactiva para hacer frente a los grandes desafíos que el entorno nos impone. Capaz de generar sinergias para el desarrollo de una realidad así como mantener la paz, la seguridad y la gobernabilidad de nuestro municipio.

Un gobierno abierto y convocante a la participación activa de la sociedad, honesto, innovador, transparente, sensible y cercano a la gente. Con una fuerte visión municipalista y comprometido con los deseos, anhelos y aspiraciones de los ciudadanos para mejorar su calidad de vida.

VISION:

- Ser un gobierno y habitantes que conocen y resuelven de manera conjunta, oportuna y respetuosamente los problemas del municipio.



2020 - 2024





- Ser una administración que mediante una gestión permanente acerque mayores recursos y programas sociales a la población.
- Ser un gobierno comprometido con el desarrollo del sector productivo y una estrecha relación con el medio ambiente.
- Ser un gobierno preservador de su cultura y tradiciones, con una imagen que proyecte al municipio en la región y el estado.
- Un gobierno incluyente que promueva la equidad y oportunidades de disminuir las carencias sociales en el municipio.

ESTRUCTURA ORGANIZACIONAL:

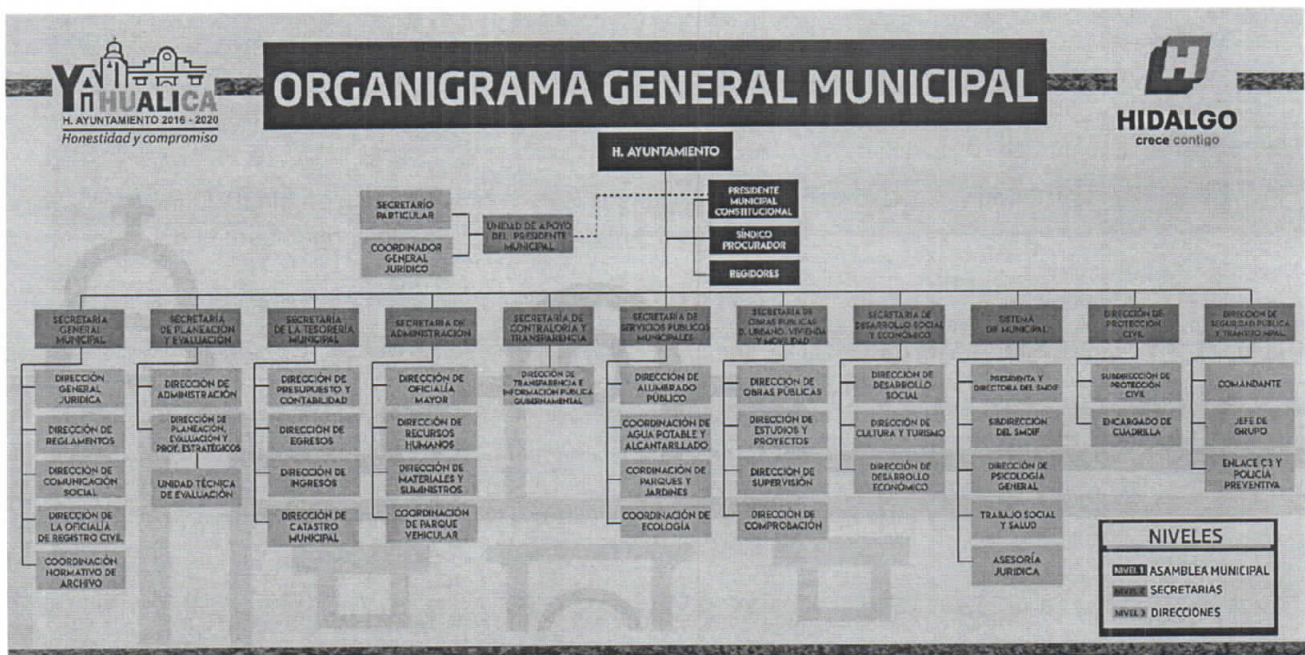

Elaboró
C. Moisés Coronel Castillo
Tesorero Municipal

Revisó
C. Elías San Juan Sánchez
Presidente Municipal

Vo. Bo.
Lic. Lucina Rodríguez Canales
Sindica Municipal



2020 - 2024